

農業と地域の未来をずっと応援していきます

# ひびきの

1

2023  
No.211

あけまして  
おめでとーございます



## CONTENTS

塩谷組合長 新年のご挨拶 ……2～3	JAインフォメーション ……12～13
新春恒例「干支の人 大集合」 ……4～5	お正月スペシャル ……14
HIBIKINOニュース&トピックス ……6～8	クロスワードパズル ……15
生き生きWOMEN女性部 ……9	令和5年出荷カレンダー・編集後記・
役員選任手続 ……10～11	常勤役員のよもやまトーク ……16

 JA埼玉ひびきの

JA埼玉ひびきの |

URL : <https://www.ja-hibikino.jp/>



代表理事組合長

## 塩谷和弘

明けまして  
おめでとーございます

皆さまおそろいで新春をお迎えのこととお慶び申し上げます。

昨年を振り返ると、コロナ禍・戦争・経済危機と全世界が将来への不安に苛まれた一年でした。エネルギー資源においても原油高と電力需要逼迫が重なり、政府は企業や家庭に節電要請を行う事態になっております。環境問題も他人事ではなくなりました。自然災害の激甚化が進み、当管内においても昨年6月に発生した降ひょう被害で収穫間際の農産物が壊滅的な被害を受けました。被災された生産者の皆さまには改めてお見舞いを申し上げます。

降ひょう被害の発生直後から、職員一丸となって組合員の皆さまの圃場をはじめ大切な家屋やお車の損害状況を調査して対応してまいりました。その結果、JA共済で約20億円(令和4年12月末現在)の共済金を支払うことができ、皆さまの大切な財産を保障することができました。農産物被害においても、行政と連携して補償対応を行った他、当JA独自の支援策として、被害を受けた生産者に対し見舞金を拠出することを決定しました。

農業を取り巻く環境は、歴史的水準の物価高によって一層厳しさを増しており、組合員の皆さまから「止まらない資材価格高騰に対しJAは積極的に手を打ってほしい」との声を多数頂いております。当JAは昨年新たに「中期3カ年アクションプラン」を策定し、自己改革の更なる実践を目指して取り組みを行っておりますが、策定2年目となる今年は、重くのしかかる物価高に正面から立ち向かい、「組合員の所得増大」「農業生産の拡大」の実現に向け、組合員の皆さまの声を真摯に受け止め、役員一同、襟元を質して全力で取り組む所存です。

明るい話題といえば、コロナ禍の中でありますが、JA主催のイベントが再開できるようになってきたことです。昨年は「直売所祭り」「アンパンマン交通安全キャラバン」「年金友の会日帰り旅行」など、感染対策を行った中で人々が集まるイベントを開催でき、管内市町が開催したイベントにも参加することができました。また、JA事業を重層利用して頂いている組合員・地域住民の皆さまを招待して「感謝の集い・小林幸子コンサート」を開催し、参加者の皆さまから「久しぶりのコンサートでリフレッシュできた」と好評を頂きました。

また、今年は3年に一度の役員改選の年にあたり、2月から6月の通常総代会までの間、選挙区別説明会、正組合員代表者会議、推薦会議等が立て続けに開催されます。総代の皆さまをはじめ、組合員の皆さまにはご多用の中ではございますが、ご理解とご協力をお願い申し上げます。

暦の上では「癸卯(みずのとう)」の年になり、新しい地に新時代の芽が根付くといわれています。コロナ禍によって社会環境が一変し、AI技術やICT化が更に進むと予測されておりますが、新時代の思いがけない発想と挑戦に期待したいところです。

「JA埼玉ひびきの」は組合員の負託に応え、食と農を基軸とした持続可能な社会の実現に向け、役員員の総力を結集して努力いたします。本年も皆さまにとって、またJAにとってもより良い年となりますよう心より祈念申し上げます。新年の挨拶とさせていただきます。



# 本年もよろしくお願ひ申し上げます



専務理事	小暮 博光
常務理事	五十嵐 雅樹
本庄地区担当理事	内田 信哉 総務副委員長
理事	木村 徳成 経済委員
理事	中村 敦也 経済委員
理事	井上 武 経済副委員長
理事	久保 因男 信用委員
理事	岡芹 文一 経済委員
上里地区担当理事	坂本 茂 総務委員
理事	並木 孝夫 信用委員長
理事	敷地 友好 経済委員
美里地区担当理事	中沢 秀樹 総務委員長
理事	今井 康弘 経済委員
理事	岡崎 正 信用委員
理事	清水 茂樹 経済委員
見玉地区担当理事	小茂田 正巳 総務委員
理事	荻野 浩 経済委員長
理事	武政 恒雄 信用委員

神川地区担当理事	松原 良浩 総務委員
理事	清水 武 信用副委員長
理事	中井 健一 経済委員
女性理事	塚田 あつ子 経済委員
理事	茂木 八千代 総務委員
農業後継者理事	
理事	山本 裕幸 経済委員
理事	角谷 仁 総務委員
代表監事	荒木 義雄
常勤監事	岩田 義雪
監事	細野 俊文
監事	橋爪 一松
監事	福島 健一
監事	木村 満
監事	小島 勇一
後職員一同	



# 新春恒例

# 支の人

# 大集合

今年は卯年です



## 本庄市下野堂

しおばら あおい  
塩原 葵さん 平成23年生まれ

塩原さんのお宅では畑作を中心に手広く農業を営んでおり、この時期は秋冬野菜の生産で大変忙しい様子です。

葵さんをご両親と三人の兄妹で暮らしています。現在は地元の小学校に通い、学校の勉強だけでなく習字や21世紀かるた等にも一生懸命に取り組んでいます。母の千佳子さんによれば「とても面倒見がよく落ち着いている」とのこと、ペットの世話など誰よりも積極的にしているそうです。

趣味は読書や公園で遊ぶこと。読書の内容は歴史解説マンガからミステリーものなど多岐にわたります。現在は学校の社会科の時間で貿易についての授業があり「図や資料を見るのが好き」とのこと。

今年の目標は「授業で積極的に発表すること」。出来る事が増やせるように「やるなら最後まで」という信念を持って勉学に取り組むそうです。



## 上里町七本木

つかもと きみお  
塚本 公夫さん 昭和50年生まれ

公夫さんは、サラリーマンをされていましたが、34歳の時に農業に興味を持ち就農しました。現在は、父・母・兄と4人で農業を営まれ、米3.5ha・麦3.2ha・はくさい3.5ha・とうもろこし2ha・ブロッコリー18ha・ねぎ0.8haと沢山の作物を栽培されています。公夫さんは、「農業は天候の影響を受けやすく大変だが作業効率を上げることと、体への負担を軽減する為に機械化を進めて行くことが大事」だと話しています。

「消費者に喜んで食べてもらえる食材を栽培したい。高騰する資材費や燃料費など、事業計画を再検討しコスト削減に努めたい」と今年の抱負を語ってくれました。



## 美里町大字広木

もてぎ ゆうき  
茂木 裕貴さん

昭和62年生まれ

茂木さんのお宅ではかつては農業を営んでおりました。世代交代に伴い現在は営農活動を行っていませんが、引き続き農協の事業をご利用して頂いています。

裕貴さんご自身は地元の役場に勤務し、地域のため職務に取り組んでいます。

日々の仕事の疲れを癒すため、休日は自然の中で気持ちをリフレッシュするアウトドア系の趣味に加え、音楽鑑賞や映画鑑賞といったインドア系の趣味も嗜まれています。

「コロナの影響で、地域のイベント等が中止になることが多かった。時代の潮流に合わせて何か新しいイベントを企画して、地域に貢献していきたい」と抱負を語っていただきました。

今年の目標について何うと「良い人を見つけて、結婚することが目標です」と話していただきました。



## 本庄市児玉町下浅見

はす かずのり  
蓮 和典さん 昭和38年生まれ

和典さんは家業の電気工事業を経営しながら、家族5人（父・母・本人・妻・次男）で米4ha・麦3haとブロッコリー・カリフラワー・サツマイモ・キャベツ・ハクサイを耕作しています。昨年シャインマスカットの苗木を植えられ、今年は収穫できるのを楽しみにされています。

現在、お父さん・和典さん・息子さんと3代揃って「まきがり隊クラブ」に所属し、本庄市児玉町管内でシカやイノシシの駆除活動をしています。駆除は1年を通して行っていますが、実施は日曜日が多く、猟犬（プロット・ハウンド）4頭を使って害獣駆除をしています。和典さんは「結婚して39年。妻と暮らしてきました。60歳を迎え、これからも家族皆が健康で仲良く暮らしていければと願っています」と話しました。



## 神川町肥土

のざわ えいじ  
野沢 英次さん

昭和26年生まれ

英次さんは「農家の長男は家業を継承するのが当たり前の時代だったので、高校を卒業してすぐ就農しました」と話され、現在は、梨43a（幸水・豊水・彩玉）米45aを耕作しています。結婚して44年の月日を積み重ね、妻のやす子さんと仲良く暮らしています。

子ども達が親元から離れると、二人で過ごす時間がもてるようになり、毎年5～6回はやす子さんと二人で旅行をされているそうです。

趣味は、旅行・ハイキング・メダカを育てる事。そして関東近県の有名店をやす子さんと一緒に食べ歩きされています。

英次さんは、「今年も夫婦仲良く健康で、色々な所へ出かけ、美しい風景や美味しい食べ物を味わってみたい」と優しい笑顔で話されました。

各地区で「ふれあい委員会」を開催

11月28日～12月6日の3日間、各地区で「ふれあい委員会」を開催し、合計80名のふれあい委員が出席して地区内の活性化策について協議を行いました。「ふれあい委員」は、多様化する組合員とJAのつながりをより深めるため、組合員・地域のくらしを支える支店を核として、組合員からの要望をJAへ積極的に伝え、地域コミュニティの活性化を図ることを目的として設立されました。委員はJA役員のほか、女性部・青年部・農家組合・生産者組織・年金共済友の会代表者などで構成され、任期は3年となっています。

各地区の委員会では、地元直売所の活性化や各地区の課題について活発な意見交換が行われました。参加した委員の一人から「コロナ禍によって組合員との対話の機会がなくなっている。このような場をもっと設けていくべきである」との声が聞かれました。

委員からの意見・要望内容については今後の広報誌面で報告いたします。

開催日程

地区名	開催日	時間	出席数
本庄	11/28(月)	17:30	22名
上里	11/28(月)	17:30	13名
美里	12/6(火)	18:00	15名
児玉	12/2(金)	16:00	18名
神川	12/6(火)	17:00	12名
地区合計			80名



新しい委員に委嘱状を交付しました。



委員会の様子(神川地区)



本庄警察年末年始特別警戒出発式にJA青色パトロール隊参加

埼玉県本庄警察署・本庄地区警察官友の会が主催する「令和4年冬の交通事故防止運動及び年末における各種犯罪防止活動出発式」がJA本店で行われ、JA青色防犯パトロール隊(青パト隊)が参加しました。

塩谷和弘組合長のほか、青パト隊の職員4名が参加しました。式典には地域の代表者が参加したほか、本庄市の広報観光大使を務める女優の黛英里佳さんが1日警察署長となり、挨拶を行いました。青パト隊は、営業車両に青色回



黛1日警察署長と記念撮影



巡閲を受ける青パト隊員

転灯を装備し農産物の盗難防止を行っており、昨年の8月に埼玉県警から委嘱を受け、県内JAでは初の取組みとして管内のパトロールを行っています。農畜産物や農機具の盗難抑止などを目的に、講習を受けた営農渉外職員(TAC)が業務の合間に各地区の巡回パトロールにあたり、防犯活動を展開中です。

塩谷組合長は、「地域の農畜産物を守るため、引き続き警察と連携・協力して青色パトロールを実施していきたい」と話しました。



## 本庄市産業フェスタで新米をPR

11月19日に本庄総合公園で開催された本庄産業フェスタに新米販売ブースを出店しました。

同イベントは、本庄市の産業振興や経済の活性化を推進し、市内の産業の魅力を発信することを目的に今年初めて開催されました。

J Aは新米と牛乳の消費拡大をPRするため「もち麦入りおにぎり」「管内産せんべい」「牛乳パック」を来場者に無償で配布し、用意した約千個はすぐに無くなる程の好況ぶりでした。併せて管内ブランド米「かんな清流米」を特別価格で販売し、新米を手取る来場者の姿が多くみられました。

増田貴彦営農経済部長は、「おにぎりの無料配布で地元で生産されたお米を多くの方に味わってもらい、地域農業への貢献につなげたい」と話しました。



行列ができるJ Aのブース



## 相続・遺言セミナーを初開催

11月20日、J A本店のひびきのホールにおいて「相続・遺言セミナー」を開催し、18組19名の組合員が参加しました。

セミナーの様子

J A管内では組合員の高齢化が進展しており、今後増加が見込まれる相続対策のため、今回初めて講師を招きセミナーを開催しました。セミナーでは相続対策をはじめ、遺言信託や遺言の作成など、J Aが窓口となって対応できることが分かりやすく説明され、参加者からは熱心にメモを取るなど、集中している様子でした。質疑応答では、より具体的な内容について会場内からたくさん質問があり、充実したセミナーとなりました。

閉会の挨拶を行った井上栄二信用共済部長は「J Aでは事業の一環として組合員の相続対策の体制づくりがされており、何かあったときは全力で対応させて頂きます」と述べました。



## 本庄東高校男子バスケット部へ激励の寄付

12月13日に本庄東高等学校男子バスケットボール部へ管内産のブランド米「かんな清流米」100キロを贈呈しました。

12月23日～29日に東京都体育館をメイン会場で開催される「令和4年度第75回全国高等学校バスケットボール選手権大会」に同部が初出場することを受け、部員に新米を沢山食べてもらって英気を養ってもらうため企画しました。

贈呈にあたり、塩谷和弘組合長が選手一同に激励の言葉と全国大会に向けてエールを送りました。

同部の木村太監督は「選手たちは練習終了後いつも炊き立てのご飯を食べているので、大変ありがたい。地元のお米を食べて力を蓄え、全国大会に臨みたい」と語ってくれました。



新米を進呈する塩谷組合長



## 花のコンサート開催

12月18日、本庄市児玉文化会館セルディで「アグリホール花のコンサート」を開催し、116組260名が参加しました。

このコンサートは、過去6年間にJ Aアグリホールで葬儀を行ったご遺族に向けて、音楽が少しでも心の癒しとなることを願って開かれました。演奏はピアノ、ヴァイオリン、フルートによって行われ、「アメイジング・グレイス」、バッハの「G線上のアリア」など、計14曲を演奏しました。

演奏の最後には、感謝の気持ちを込めて、塩谷組合長ら農協役員4名から花束が演奏者に贈呈され、会場は拍手に包まれました。花束贈呈後、アンコールで「ふるさと」が演奏され、和やかな雰囲気の中でコンサートは閉会しました。

参加者の一人は「演奏も素晴らしく、とても楽しい時間を過ごせた」と話してくれました。



## J A上里地区青年部 保育園児と一緒に秋じゃがいも収穫

上里地区青年部は12月7日、上里町農業青年会議所員合同で、同町勅使河原の圃場で、保育園児を対象に「秋じゃがいも」の収穫体験を開催しました。上里町内の4つの保育園に通う園児達と関係者を含め110名が参加しました。

収穫したじゃがいもは「デジマ」という品種で、当日は4班に分けて収穫を行いました。

園児達は、夢中になって収穫し、中には自分の顔と同じくらい大きいじゃがいもを収穫した園児もあり、「先生、見て見てこんなに大きい採れた」と大はしゃぎ。

上里青年部部会長の西川和志部会長は、「収穫したジャガイモを沢山食べてもらいたい」と話し、上里町農業青年会議所会長の須賀勇弥会長は、「自分で収穫して食べたじゃがいもが、どんなふうに着つかなど農業に興味を持ってもらいたい」と話しました。



がんばって  
取ったぞー



## 直売所利用者が旬のブロッコリー収穫

かみかわ館直売所は12月17日、神川町の生産者圃場でブロッコリーの収穫体験を開催し、管内から15名の直売所利用者が参加しました。収穫した品種は「おはよう」「ラウンドスター」の2種類。

どちらも栄養価が高く、ビタミンC・K・Aを多く含んでいます。

「こんなに大きいのが採れたよ」と参加した子ども達は笑顔で自慢していました。家族で参加した方は「新鮮で採り立てのブロッコリーは、子ども達が大好きなのでシチューに入れて食べさせたい」と声を弾ませました。

終了後、参加者には記念品としてキャベツ2玉がプレゼントされました。



参加した子ども達



## 秋冬葱目揃え会で活発な意見交換

12月12日、本庄営農経済センターにおいて本庄地区野菜一元出荷協議会葱部会（木村徳成部会長）の目揃え会を開催し、部会員35名が参加しました。木村部会長は「物価の高騰で生活は厳しく、秋冬野菜の販売価格も厳しいが、品質の維持が農業所得に結び付くので、しっかりと意見交換を行ってほしい」と挨拶しました。

続いて、市場担当者や全農担当者から各産地の情勢や販売状況の説明が行われ、中国産葱の輸入が増加基調にあることが説明されました。

参加した生産者らは、市場担当者やJA職員と活発に意見交換を行い、メモを取っていました。



説明を受ける部会員



## ひまわりセミナーでガーデニング教室開催

11月22日、JA本店ひびきのホールで第1回ひまわりセミナー「ガーデニング教室」を開催し、女性部員15名が参加しました。

管内で花卉を販売する(有)スリーフラワーの社員3名が講師となり、参加者はポット苗をリース状に型取って、丁寧に植えていきました。

完成したリース作品は壁に立てかけることができ、長く楽しむことができます。

参加者の一人は、「配置のバランスをとるのが少し難しかったが、花がかわいくて家に飾るのが楽しみ」と話しました。



みんなで作りました





# 生き活き WOMEN 女性部

## 連合女性部がグラウンドゴルフ大会参加

J A 埼玉県女性組織協議会は11月2日、加須市「むさしの村」で第18回 J A 埼玉県女性組織協議会グラウンドゴルフ大会を開催し、J A 埼玉ひびきの連合女性部（根本孝代部長）からは、美里地区のチームが参加しました。

大会は県内 J A の女性部10チームが参加し、2コース16ホールをプレーして成績を競いました。

晴天のなか競技が行われ、参加者一人一人が全力プレーで練習の成果を発揮していました。参加した選手の一人は「普段練習しているグラウンドは土ですが、会場は芝のグラウンドなのでなかなかこつがつかめず難しい。力を合わせプレーができてとても気持ち良かった」と話しました。



参加した連合女性部員の皆さん



## フレッシュミズ部会日帰り研修開催

埼玉ひびきのフレッシュミズ部会（関田淳子部会長）は、10月18日、飯能市のメッツアビレッジと日高市のサイボクハムへ日帰り研修を開催し、部会員7名が参加しました。

メッツアビレッジではムーミンバレーパークにも入園し、シアターやショーなどムーミンの世界を見学。昼食は園内のビュッフェで北欧料理を堪能し、参加者から「今日食べた料理をフレッシュミズ部会活動の中で、調理実習をしてみたい」との声が聞かれました。サイボクハムでは、直売所やミートショップなどで品揃えや販売方法、衛生管理等を研修しました。

参加者の1人、「去年はオンライン旅行を企画して体験したが、今年は実際に旅行に行くことができた。仲間と話したりしてリフレッシュになった」と話しました。



ムーミンバレーパークで記念撮影



## 2022家の光大会へ参加

12月19日、加須市むさしの村で「2022 埼玉県家の光大会」が開催され、県内 J A の女性組織代表者や J A 役職員など64名が出席し、当 J A からは根本孝代連合女性部長と五十嵐雅樹常務が参加しました。

『家の光』情勢報告の後、令和4年度「埼玉県家の光大会」の表彰があり、県内15 J A のうち J A 埼玉ひびきのは「長期愛読者拡大実績 J A」と「『ちゃぐりん』8月号特別普及運動増部 J A」の二部門で表彰を受けました。

その後、4 J A の女性部代表者による発表があり参加者は熱心に耳を傾けていました。



表彰を受けた五十嵐常務（向かって右から2人目）



## 神川地区女性部バザー開催

神川地区女性部（茂木八千代部長）は11月26日、かみかわ館直売所収穫祭に合わせて、女性部バザーを開催しました。

バザーでは部員が作った漬物や未使用の食器類などを展示販売したり、SDGs に共感された方々から寄付していただいた古着やその他色々な品物を展示販売しました。SDGs の取り組みの一環として、バザーやフードバンク活動（食品を必要としている人に無料で提供する活動）を行っていて、活動の収益の一部を寄付しています。茂木部長は「部員皆で力を合わせて、皆さまからお預かりしたものを販売して収益金を寄付したり、寄付していただいた食品を必要としている人に無料で提供するフードバンク活動を行なうことができました。これからも続けていきたい」と話しました。



にぎわうバザー



フードバンクへ寄付

## 任期満了に伴う役員選任における留意事項(資格要件等)について

今年は J A 役員「理事・監事」の任期満了に伴う改選年となります。

役員については、2月から順次開催される「選挙区別説明会」「正組合員代表者会議」「推薦会議」「理事会」を経て6月開催の「通常総代会」で選任されます。

役員の任期は3年（定款第37条）となっております。

### ●役員候補者数

	本庄地区	上里地区	美里地区	児玉地区	神川地区	全地区				合 計
						女 性	後継者	学識経験	員 外	
理 事	6	4	4	4	3	2	2	2	—	27
監 事	1	1	1	1	1	—	—	1	1	7
合 計	7	5	5	5	4	2	2	3	1	34

平成28年4月1日に改正農協法が施行され、新たな理事構成要件が「**理事の定数の過半数は認定農業者又は実践的能力者で構成する**」と規定されました。

当 J A では令和2年役員改選時より、**担い手を積極的に登用する**ことを目的に、認定農業者、実践的能力者のほか、認定農業者に準ずる者を含めています。

### 【農協法及び農協法施行規則】より抜粋

#### ・農協法第30条の12

農業協同組合の理事の定数の過半数は、次にあげる者のいずれかでなければならない。ただし、その地区内における認定農業者が少ない場合、その他の農林水産省令で定める場合はこの限りでない。

#### ・農協法施行規則第76条の2

法第30条第12項ただし書の農林水産省令で定める場合は次に掲げる場合とする。

理事の定数の10分の6以上が法第30条第12項各号に掲げる者又は次に掲げる者<sup>\*1</sup>であり、かつ、理事の定数の10分の3以上が同項第1号に掲げる者又は認定農業者に準ずる者<sup>\*2</sup>であるとき。

1. 認定農業者
2. 農畜産物の販売その他の該当農業協同組合が行う事業又は法人の経営に関し実践的な能力を有する者
3. 認定農業者に準ずる者

※1 … 認定農業者、実践的能力者、認定農業者に準ずる者が10分の6以上

※2 … 認定農業者、認定農業者に準ずる者が10分の3以上

# 役員選任手続図解

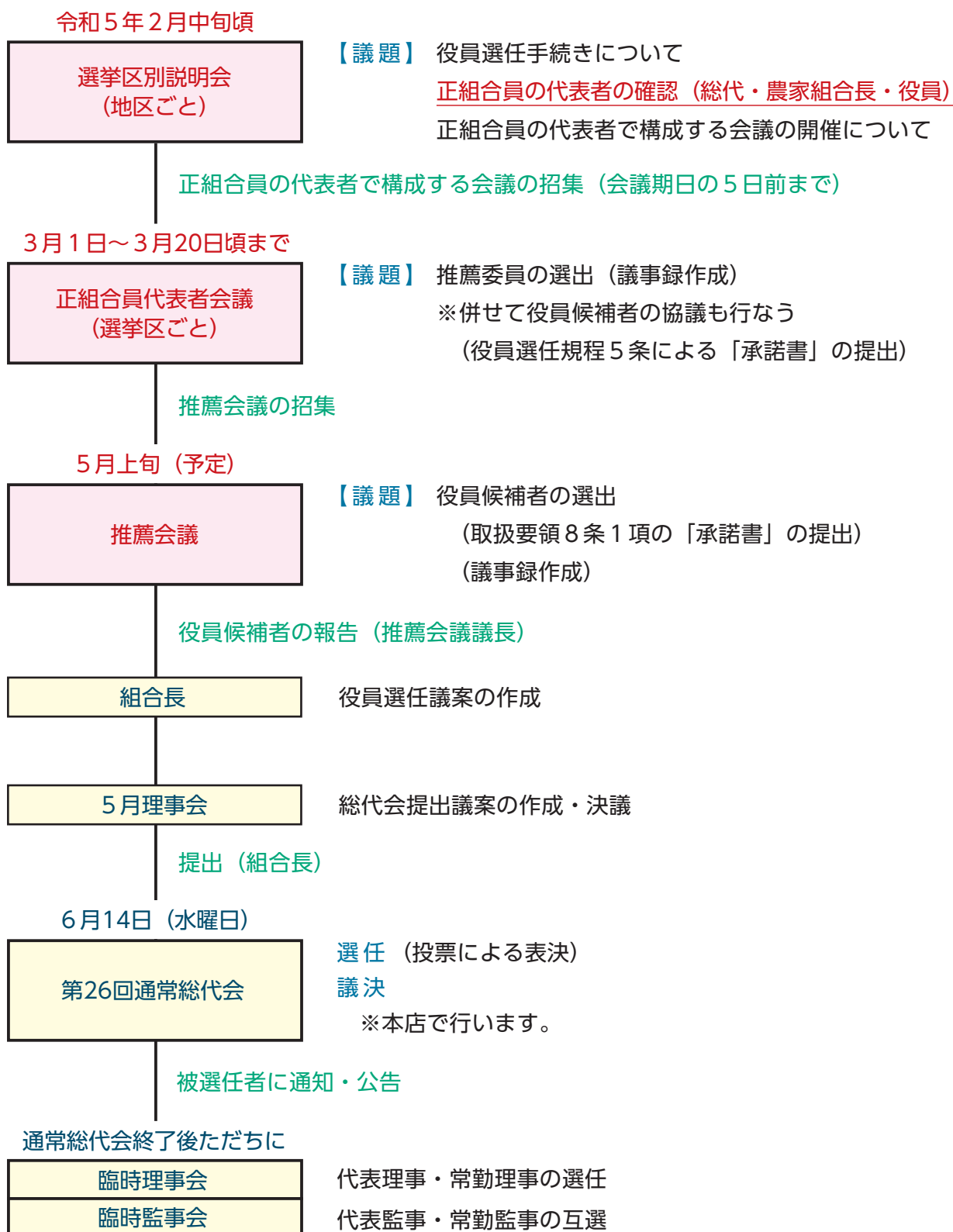

国も  
後押し

## つみたてNISA(ニーサ)を始めてみませんか?

「年金制度への不安」「超低金利時代」「人生100年時代」など、お金を取り巻く環境が目まぐるしく変化しております。少子高齢化によって現役引退後の人生が長くなる一方で、年金受給者を支える現役世代の人口が減ってきており、低金利時代となった今では預貯金だけで資産を貯めることにも限界があります。

政府は国民に対して税制優遇制度を設け、預貯金から投資への流れを作る仕組みを加速させています。その目玉として、従来からあった「少額投資非課税制度 (NISA)」の年間投資枠を「つみたて型」は現行の3倍となる年間120万円に、「一般型」は2倍の年間240万円に増やす方針を固めました。

J A 埼玉ひびきでは、支店渉外担当者のみならず職員全員に「NISA研修」を実施して基礎知識の習得を行い、令和4年度から支店窓口で「つみたてNISA」の取扱いを開始しています。NISAは貯金利息に相当する「配当金」「分配金」に税金がかからない非課税制度であり、若年世代を中心に人気があります。運用する口座（特定口座）は1人1口座しか保有できないため、複数の金融機関で持つことができません。J A は地域密着型の強みを利用して、特定口座の開設を組合員・利用者へ案内しています。

このような中、いま「つみたてNISA」への関心が非常に高まっています。興味をもちましたら、お近くの支店窓口または訪問する渉外担当者へ直接お問合せください。広報誌においても組合員の資産形成に向けた情報を今後は定期的に発信していきます。

※現在、政府・与党が検討しているNISA拡大案

		現行 2023年(令和5年) 12月まで	改正後 2024年(令和6年) 1月以降
制度が使える 期間	つみたて	2042年まで	恒久化 (期限なし)
	一般	2023年まで	
年間投資枠	つみたて	40万円	120万円
	一般	120万円	240万円
非課税となる 障害投資枠	つみたて	最大800万円	買付残高で 1,800万円 (うち成長投資枠(仮) は1,200万円)
	一般	最大600万円	
両者の併用		不可	可能

### つみたてNISAの利用者は、こんなに増えています!

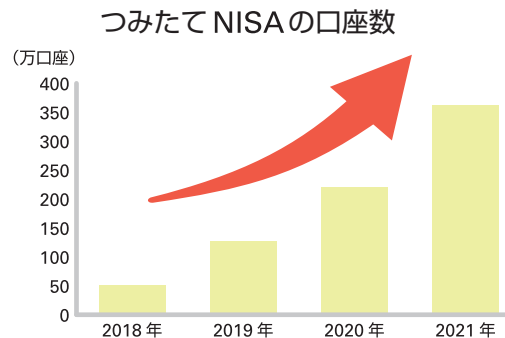

出所：金融庁の利用状況調査を基に QUICK資産運用研究所作成。データは各年毎の3月末時点。

## ホームページをリニューアルしました

12月から、当J Aのホームページのリニューアルを行いました。情報セキュリティ環境の強化を行い、スマートフォン対応・SNSとの連携など時代に即した内容に更新しております。また、新たに「農機具ショールーム」を開設し、中古農機や農機具など最新の売出情報が分かるようになりました。今後は営農に関するコーナーの設置など内容を拡張していく予定です。

新しいアドレスは以下となります

<https://www.ja-hibikino.jp/>



※QRコードでもご覧になれます。

## くらしの相談会

年金・ローン・共済・相続・葬儀 なんでもご相談ください。  
 【相談受付時間】午前9時～午後3時(予約制)  
 ◎相談をご希望の方は最寄りの支店へご連絡ください。

### 本庄南支店

令和5年 1月21日(土)

TEL 0495-24-1535

住所 本庄市早稲田の杜1-14-1



### 児玉支店

令和5年 2月12日(日)

TEL 0495-72-1244

住所 本庄市児玉町吉田林48-1



ちょっと待って!



## これは詐欺です!!

役所やJAの職員を名乗る者からの電話で、医療費・保険金の過払い金や未払いの年金などの還付金があると偽り、口座番号・暗証番号などの重要情報を聞き出して勝手にインターネットバンキングを利用開始し、お金をだまし取る犯罪が増えています!



役所やJAの職員が電話で口座番号・暗証番号を聞き出すことは絶対にありません。

勝手にインターネットバンキングを利用開始! 1回の被害金額が数百万円に上ることも!

口座番号や暗証番号は **教ええない!!**

組合員のみなさまへ

# Information

ご不要となりました容器を無料で回収いたします。



- ・組合員様所有のLPガスの小型容器が納屋・農機具倉庫などに保管されていることがございます。
- ・長年保管されますと腐食等によりガス漏れ事故につながるおそれがあります。
- ・廃棄処分料につきましては本来費用が生じますが、今回は安全のために期限を設けて(令和5年2月末まで)無料で回収いたします。

表記サイズ以下の容器

ご不要となりました小型容器がございましたら、下記までご連絡ください。

【連絡先】

J A 埼玉ひびきの 農機自動車センター ☎0495-72-5307

株 J A エネルギー埼玉 北部営業所 ☎0120-551-500

## みなさまの疑問や不安を何でもご相談ください。無料相談会のご案内

相談希望日の1週間前までに企画総務課(☎24-7711)もしくは、最寄りの支店窓口にてお申し込みください。 ※要予約・先着順

無料法律相談 (おひとり30分まで)  
 (会場: JA本店)

1月10日(火)・2月13日(月)  
 午後1時30分から

※ご予約後のキャンセルは、前日までにご連絡いただきますようお願いいたします。

## 「不要農薬・空容器等の処理」承ります

使用期限の切れた農薬・使用しなくなった農薬・その空容器等の処理にお困りではありませんか? 農協では不要となった農薬等を、一括して廃棄物処理業者に依頼することに致しました。処理に困っている農薬や空容器等がありましたら、多少に拘わらずご相談ください。

### 1. 処理単価

(令和4年度)

項目	単位	単価
一般農薬(粉剤・粒剤・水和剤・乳剤)	1kg当たり	360円
一般農薬(石灰硫黄合剤・燻煙剤類等)	1kg当たり	360円
特殊農薬A分類(クロールピクリン等)	1kg当たり	2,000円
特殊農薬B分類(水銀剤等)	1kg当たり	※5,000円
農業空容器(ポリ及びガラス瓶)	1kg当たり	700円
線虫剤空き缶(DD、DC、クロールピクリン等)	1缶(JAより購入) 1缶(JA以外購入)	20円 100円

備考: 処理費用には容器の重さを含みます。処理費用は持込当日、現金でお支払いください。  
 ※特殊農薬B分類は、一品目1kg未満の場合は一律5,000円の処分料となります。

### 3. お問い合わせ 最寄りの農協(営農経済センター又は支店)

<注意事項>

※回収時は、空ポリ容器、空き瓶容器、空袋、中身入り農薬など分別してお持ちください。※100g単位で切り上げ計算となります。※空容器はポリ瓶及びガラス瓶のみとし、臭化メチル蒸着剤の空き容器は回収できませんが、中身入りは回収致しません。★不明農薬については、別途費用が掛かる場合と回収出来ない場合があります。※回収場所まで運ぶ際には、破損流失等の事故のないよう十分注意して下さい。※線虫剤空き缶(DD、DC、クロールピクリン等)は、穴を開け、ガス(臭気)は十分に抜いておいてください。万一、不十分な場合は回収できない場合があります。また、缶のフタはつけられないようにしてください。※回収後、業者の判断により別途費用が掛かる場合があります。

### 2. 廃棄農薬回収日程及び場所 ※回収時間はいずれの場所も 午前9時～正午

月日	地区	場所(JA埼玉ひびきの)	電話
1月23日(月)	児玉地区	児玉ライスセンター 本庄市児玉町蛭川239	72-2998
1月24日(火)	本庄地区	本庄営農経済センター 本庄市628-1	24-3288
1月25日(水)	上里地区	上里営農経済センター 上里町帯刀808-1	34-1611
1月26日(木)	神川地区 神泉地区	南部営農経済センター-神川倉庫 神川町貫井317	77-4413
1月27日(金)	美里地区	南部営農経済センター-美里倉庫 美里町古都496-1	76-0210

# 令和5年 お正月スペシャル

新年明けましておめでとうございます。

お正月いかがお過ごしでしょうか。

こたつでゆっくりみかんやりんごを食べながら、挑戦してみましょう！  
すらすら解けるかな？

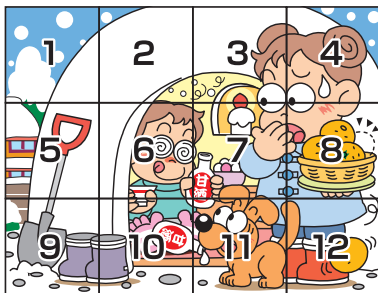
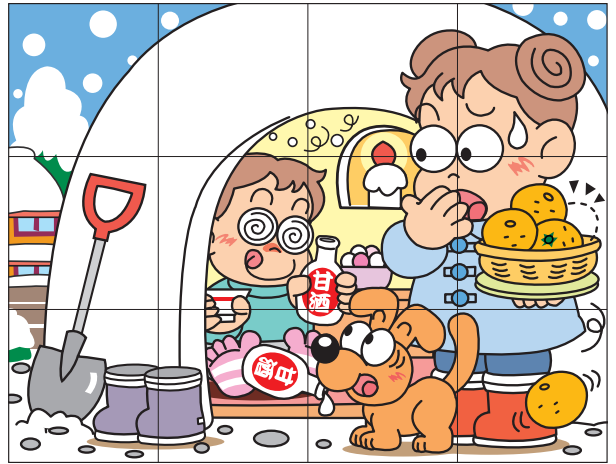
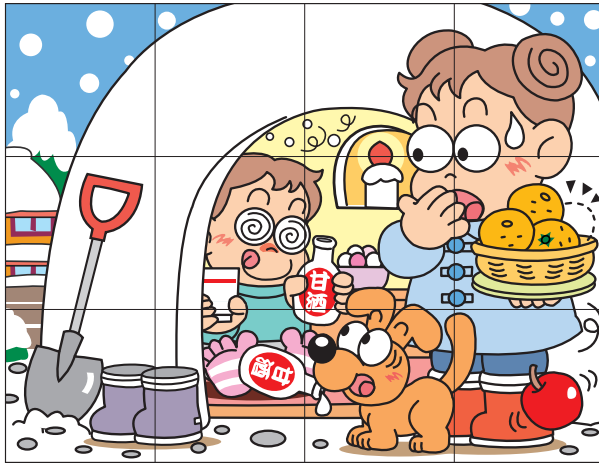

ん？ まちがいさがし？

右上のイラストには左上のイラストと違う部分が**5カ所**あります。  
間違っている部分を左の枠内の数字で探しましょう。



出題・イラスト：酒井栄子

## 数独

二重枠に入った数字の合計はいくつ？

### ●ルール

- (1) 空いているマスに、1から9までの数字のどれかを入れます。
- (2) タテ列（9列）、ヨコ列（9列）、太線で囲まれた3×3のブロック（それぞれ9マスあるブロックが9つ）のいずれにも1から9までの数字が1つずつ入ります。

	5		6					
		1						3
				7	8			
7	4			2				
6								5
			1				3	2
		5	3					
1						4		
				9			6	

答えは15ページにあります。

出題：ニコリ



# クロスワードパズル

パズルに答えて、JA商品券をゲットしよう!

JA商品券は、当JAの直売所やスタンド、営農経済センターなどでご利用いただけます。

出題：ニコリ

1	7		12	14	17	21
2				15		
3			13			
	8	10			18	
4		11			19	22
5	9			16		
6					20	

二重枠に入った文字を、A→Dの順に並べてできる言葉は何でしょうか?

☆ヒント☆  
1月9日にヒントがあります

## お知らせ

公式ホームページからの解答も受付いたします。お問い合わせフォームから「お問い合わせ内容」欄にクロスワードパズルの答え（匿名希望の場合はペンネームも）を入力し、送信してください。住所・電話番号は、必ず入力してください。お送りいただいた解答に個別の返信はいたしません。当選者については、誌面にて発表いたします。

## お正月スペシャル答え

### まちがいさがし

- 1.....木の上の雪が多い
- 4.....眉の形が違う
- 6.....コップの形が変わっている
- 7.....ろうそくの溶け方が違う
- 12.....かごから落ちたリンゴがミカンになっている

### 数独

3	5	7	8	6	1	9	2	4
8	6	1	2	4	9	5	7	3
9	2	4	5	3	7	8	1	6
7	4	3	6	5	2	1	9	8
6	1	2	9	8	3	7	4	5
5	8	9	1	7	4	6	3	2
4	9	5	3	1	6	2	8	7
1	3	6	7	2	8	4	5	9
2	7	8	4	9	5	3	6	1

答え:16

広報ひびきの12月号の訂正とお詫  
11月5日でした。  
誤りがありました。正しくは  
慎んでお詫び申し上げます。

応募締切：1月13日(金)必着

## タテのカギ

- ①初詣で、受験を控える子の難関——を祈願した
- ④2つで1組の——茶わん
- ⑦客のためにワインを選びます
- ⑨師匠の下で学びます
- ⑩親から子へ受け継がれます
- ⑬——・中期・末期
- ⑭年賀状によく書かれる2文字の熟語
- ⑰湖に張った氷に穴を開けて楽しむこともありま
- ⑱登山やキャンプで使う寝袋
- ⑳コンコンと鳴く動物
- ㉒警察は原則として——不介入です

## ヨコのカギ

- ①正月に飲む薬酒。お——気分がなかなか抜けな
- ②髪の毛の渦巻き
- ③エッフェル塔がある都市
- ⑤練り物やダイコンを煮込んで作ります
- ⑥自分より後に生まれた人はみんなこれ
- ⑧食事の管理や指導を行います
- ⑪去年はナスの——がとても良かった
- ⑫太鼓や木琴やトライアングルなどのこと
- ⑬毛筆でしたためることも
- ⑮大学入学共通テストは国公立大学だけではなく——大学も利用しています
- ⑯計画のこと。お得な宿泊——
- ⑰京都・三十三間堂の通し矢で新成人が引きます
- ⑳——、ニタカ、三ナスビ

12月号と1月号のクイズの正解と当選者は2月号で発表します。

【個人情報の取扱い】  
皆様からの応募等による個人情報につきましては、一部本誌への掲載と商品券発送以外の目的には使用いたしません。あらかじめご了承ください。

●締め切りは、1月13日(金)です。  
本庄市早稲田の杜14-1  
JA埼玉ひびきの企画総務課まで  
FAX番号 0495-2311718  
抽選で10名様にJA商品券をプレゼントいたします。ご応募お待ちしております。  
2月号誌面にて当選者を発表いたします。  
解答用紙にクロスワードパズルの答え・住所・氏名等をご記入の上、最寄りの支店へお届けください。左記住所への郵送やFAXでも構いません。

## 応募方法

# 営農経済センター休業日及び野菜出荷休み日

令和5年

JA埼玉ひびきの農業協同組合

1月							2月							3月						
日	月	火	水	木	金	土	日	月	火	水	木	金	土	日	月	火	水	木	金	土
1	2	3	4	5	6	7				1	2	3	4				1	2	3	4
8	9	10	11	12	13	14	5	6	7	8	9	10	11	5	6	7	8	9	10	11
15	16	17	18	19	20	21	12	13	14	15	16	17	18	12	13	14	15	16	17	18
22	23	24	25	26	27	28	19	20	21	22	23	24	25	19	20	21	22	23	24	25
29	30	31					26	27	28					26	27	28	29	30	31	

4月							5月							6月						
日	月	火	水	木	金	土	日	月	火	水	木	金	土	日	月	火	水	木	金	土
						1		1	2	3	4	5	6					1	2	3
2	3	4	5	6	7	8	7	8	9	10	11	12	13	4	5	6	7	8	9	10
9	10	11	12	13	14	15	14	15	16	17	18	19	20	11	12	13	14	15	16	17
16	17	18	19	20	21	22	21	22	23	24	25	26	27	18	19	20	21	22	23	24
23/30	24	25	26	27	28	29	28	29	30	31				25	26	27	28	29	30	

7月							8月							9月						
日	月	火	水	木	金	土	日	月	火	水	木	金	土	日	月	火	水	木	金	土
						1			1	2	3	4	5						1	2
2	3	4	5	6	7	8	6	7	8	9	10	11	12	3	4	5	6	7	8	9
9	10	11	12	13	14	15	13	14	15	16	17	18	19	10	11	12	13	14	15	16
16	17	18	19	20	21	22	20	21	22	23	24	25	26	17	18	19	20	21	22	23
23/30	24/31	25	26	27	28	29	27	28	29	30	31			24	25	26	27	28	29	30

10月							11月							12月						
日	月	火	水	木	金	土	日	月	火	水	木	金	土	日	月	火	水	木	金	土
1	2	3	4	5	6	7							4						1	2
8	9	10	11	12	13	14	5	6	7	8	9	10	11	3	4	5	6	7	8	9
15	16	17	18	19	20	21	12	13	14	15	16	17	18	10	11	12	13	14	15	16
22	23	24	25	26	27	28	19	20	21	22	23	24	25	17	18	19	20	21	22	23
29	30	31					26	27	28	29	30			24/31	25	26	27	28	29	30

- 印は営農経済センター休業日及び野菜出荷休み日
- 連休対策には充分注意して下さい。

営農経済センター電話番号

本庄	南部
0495-24-4364 (出荷所)	0495-72-7800 (出荷所)
0495-24-3288 (経済)	0495-72-2998 (経済)
上里	南部選果場
0495-34-1611 (営農経済)	0495-72-0422

予定数は必ずJAへ報告しましょう！

新年あけましておめでとうございます。今年はずき年です。うさぎと云えばどんな事を思い浮かべるでしょう。長い耳・愛らしい目・ジャンプ力などがあろうかと思えます。長い耳は左右に動かし音源を特定する力に優れ、温度調節の役目もしています。愛らしい目は、355度周りをみわたせるように、鼻の臭覚は人間の10倍ともいわれ、ジャンプ力は、自分の体よりも何倍も高く高くへジャンプできます。

私も、うさぎにあやかっつて、今年1つ目標をたててジャンプアップしたいと思っています。

広報ひびきのには皆さまのご協力をいただき発行されています。添付されていますクロスワードパズル解答紙にご意見ご感想イラストなどをいただいたら、今年もご愛読の程、宜しくお願い申し上げます。(H.Y.)

## 編集後記

## 常勤役員のよもやまトーク



常務理事

五十嵐 雅樹

今年こそはと、本を50冊読破するという目標を立てました。ジャンルは問わず集中して活字を読むことに努力したいと思えます。

読書することにより新しい知識や教養が身につくことはもちろんですが、想像力やコミュニケーション力を高める事もできます。人生を豊かにするため今年こそ目標を達成したいと思えます。

